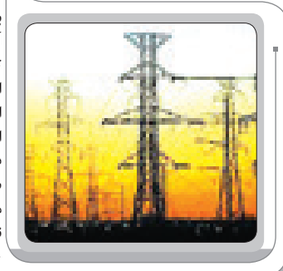

هرمزگان
فروش نیروگاه برق به بخش خصوصی

نیروگاه برق بندرعباس در لیست واگذاری به سازمان خصوصی‌سازی قرار گرفته است .به گزارش جنوب ایران، موج وسیعی از واگذاری ها به بخش خصوصی در غرب شهر بندرعباس را طی ماه های اخیر شاهد بوده ایم که پرحاشیه ترین آن واگذاری مجتمع آلومنیوم المهدی هرمزگان بود که حاشیه ها و جنجال های فراوانی را به دنبال داشت. به تازگی نیروگاه برق بندرعباس هم بزودی برای فروش قرار می گیرد.آریایی در گفت‌وگو با ایسنا، در خصوص وضعیت فعلی نیروگاه های برق کشور،اظهار کرد:در حال حاضر بیش از ۵۰ درصد از نیروگاه‌های کشور در اختیار بخش غیردولتی قرار دارد. وی با اشاره به اهم اقدام وزارت نیرو در خصوص واگذاری نیروگاه‌ها اظهار کرد: با اخذ مصوبه از هیات وزیران در سال ۱۳۹۲ مقرر شد که نیروگاه‌ها به جای واگذاری در قالب دارایی صرفا در قالب شخصیت‌های حقوقی مستقل واگذار شوند.

مدیر کل دفتر خصوصی‌سازی برق وزارت نیرو ادامه داد: از سوی دیگر برای آن دسته از نیروگاه‌ها که باید وفق قانون سیاست‌های کلی اصل ۴۴ قانون اساسی باقی بمانند (سهم ۲۰ درصدی دولت) هم شرکت‌های دولتی ایجاد شود.

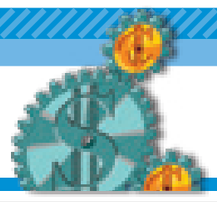

جهان
لغو تحریم‌های نفتی ایران

یک مقام ارشد توتال فرانسه با بیان اینکه پیش بینی می‌شود تحریم‌های نفتی ایران سال ۲۰۱۶ میلادی لغو شود، اعلام کرد: توتال آماده بازگشت به صنایع نفت و گاز ایران است.به گزارش خبرگزاری مهر، «استفان میشل» در جمع خبرنگاران با بیان اینکه توتال فرانسه برای بازگشت به صنعت ایران تلاش می کند، گفت: در شرایط فعلی با توجه به شرایط تحریم‌ها در حال انجام مذاکره با با مدیرعامل شرکت ملی نفت ایران هستیم.به گزارش مهر، دور جدید مذاکرات شرکت ملی نفت ایران و شرکت توتال فرانسه امروز در تهران توسط رکن‌الدین جوادی معاون وزیر نفت و استفان میشل مدیر خاورمیانه و شمال آفریقای توتال برگزار شد.این در حالی است که «استفان میشل» مدیر بخش خاورمیانه و شمال آفریقای توتال فرانسه اخیرا با اشاره به آمادگی این شرکت فرانسوی به منظور بازگشت صنعت نفت ایران، اعلام کرده است: توتال آماده تامین فاینانس، اجرای طرح‌های کاهش هزینه تولید نفت و فناوری‌های مورد نیاز صنعت نفت و گاز ایران است.

ایران
ورود زعفران چینی به کشور

کیانوش شیر محمدی کارشناس کشاورزی در گفتگو با خبرنگار اقتصادی باشگاه خبرنگاران جوان، گفت: یکی از دلایل کاهش قیمت افزایش عرضه در بازار است و با توجه به اینکه زعفران چینی هم به بازار وارد شده نقصانی در روند رشد قیمت و بهبود کیفیت و ارایه زعفران مطلوب به وجود آمده است بنابراین باتوجه به عدم دسترسی به زعفران اصل و افزایش قیمت آن مردم این خرید را به تعویق می اندازند که به تبع آن در کاهش قیمت تاثیر گذار خواهد بود.شیرمحمدی دلیل دیگر کاهش قیمت را انتقال پیاز زعفران به افغانستان دانست و گفت: هم اکنون افغانستان به دنبال جایگزین کردن کشت زعفران است.وی صادرات زعفران رابیشتر به صورت فله عنوان کرد و افزود: زعفران به خاطر بو یا مواد داخل آن مورد استفاده قرار می گیرد و برای حفظ این موارد بایستی هدف خرید کشورهای خریدار را از جهت استفاده خوراکی یا صنعتی مد نظر قرار داد.وی افزود: به طور مثال در زعفرانی که بوی خوبی دارد نوع بسته بندی بسیار مهم است تا بتواند این بو را برای مدت بیشتری نگه دارد. وی در آخر گفت: این گیاه یکی از ارز آور ترین گیاهان کشاورزی است و با هزینه بسیار پایین و مصرف آب خیلی کم سود کلانی به بار می آورد و در صورت شناسایی مناطق جدید قابل کشت می تواند در آمد زایی مناسبی داشت.

چهره‌ها

گـــــــــزارش خبری

برای نخستین بار در استان؛

برگزاری دوره آموزشی کودهای زیستی و آلی در جاسک

گروه اقتصادی: **دوره آموزشی کودهای زیستی و آلی، با هدف ترویج فرهنگ استفاده بهتر از این نوع کود در شرکت سهامی زراعی جگین با حضور کارشناسان و کشاورزان و سهامداران این شرکت در جاسک برگزار شد.**

به گزارش روابط عمومی سازمان تعاون روستایی هرمزگان، این دوره که با همکاری سازمان تعاون روستایی هرمزگان و انجمن تولیدکنندگان کودهای آلی و زیستی کشور برای نخستین بار در استان هرمزگان و در محل شرکت سهامی زراعی جگین برگزار و مورد استقبال و توجه ویژه کشاورزان منطقه جاسک و سهامداران این شرکت واقع شد. نایب رئیس انجمن تولیدکنندگان کودهای آلی و زیستی کشاورزی در این دوره مطالبی پیرامون مصرف بهینه کود -کاربرد کودهای آلی و زیستی در افزایش عملکرد بهینه تولیدات بخش کشاورزی - روش مصرف کودهای زیستی - زمان مصرف کود بیولوژیک و نیز مزایای حاصل از مصرف کود زیستی برای کشاورزان آموزش داد.

محمدباقر ولایی افزود: کودهای زیستی، ریزاندامگان هایی (میکروارگانیسم هایی) هستند که قادرند عناصر غذایی خاک را در یک فرایند زیستی تبدیل به مواد مغذی همچون ویتامین ها و دیگر مواد معدنی کرده و به ریشه خاک برسانند.

وی افزود: این کودها در خاک بدون هیچ گونه آلودگی سبب اصلاح ساختمان خاک همراه با افزایش عملکرد و تولید محصولی سالم خواهد شد ضمن اینکه درآمدزایی کشاورز را در بر دارد. ولایی تصریح کرد: با مصرف این مواد بیولوژیک نیاز به مصرف سموم در خاک نیست و بسیاری از امراض مربوط به مصرف سموم کاهش می یابد که سلامت جامعه را تضمین می کند.رئیس اداره خدمات فنی سازمان تعاون روستایی هرمزگان نیز در این جلسه هدف از مصرف کودهای زیستی، تقویت حاصل خیزی و باروری خاک و تأمین نیازهای غذایی سالم و غنی تر، برداشت بیشتر به دور از آلوده سازی زیست بوم دانست و افزود: افزایش محصول از نظر کمی وکیفی بدون آسیب رساندن به اکوسیستم مزرعه از دیگر مزایای استفاده از این کودهاست.

فرشید درستکار افزود: مصرف کودهای زیستی کم هزینه تر بوده و در اکوسیستم آلودگی به وجود نمی آورد و نیز نگهدارنده- میکروارگانیزم های سودمند خاک می باشد.وی از برنامه ریزی های دستگاههای مرتبط برای ترویج مصرف بیشتر کودهای زیستی و آلی بجای کودهای شیمیایی خبر داد و گفت: برای تحقق این مهم، طرح ساماندهی کودهای زیستی و آلی درسطح کشور اجرا می شود.

درستکار تصریح کرد: کودهای بیولوژیک موجب کاهش مصرف کودهای شیمیایی درمزارع و باغات، بهبود کیفیت خاک و افزایش راندمان آب، عرضه سریعتر محصول به بازار و کاهش خطرات زیست محیطی می‌شودوی اضافه کرد: برای ترویج مصرف بیشتر کودهای آلی درمزارع و باغات لازم است برخی حمایت های یارانه ای در این خصوص از سوی دولت اتخاذ شود. در این دوره آموزشی یکروزه افزون بر ۶۰ نفر از سهامداران شرکت و کشاورزان منطقه جاسک شرکت داشتند.

توسعه تجارت هرمزگان و مسندم عمان

گروه اقتصادی: **جلسه بازاریابی کشور عمان درسازمان صنعت، معدن وتجارت هرمزگان برگزار گردید.**

خلیل قاسمی، رئیس سازمان صنعت، معدن و تجارت هرمزگان اظهار داشت: جلسات کارشناسی مستمر و اطلاع رسانی به فعالین اقتصادی و همچنین اطلاعات اولیه کشور عمان و بویژه استان مسندم ارائه گردیده است و تمامی تولید کنندگان و تجار و بازرگانان می توانند با دریافت اطلاعات نسبت به ورود به بازار هدف صادراتی گام نهند. قاسمی با تاکید به برپایی نمایشگاه تخصصی در شأن و منزلت کشور در ادامه افزود: حضور در نمایشگاه مشترک ایران و عمان اولین گام در برپایی نمایشگاه مستقل استان در خارج از کشور است. وی تصریح کرد : همایش اقتصادی ایران و عمان با حضور یکی از معاونین سلطان قابوس ، سه تا چهار وزیر کشور عمان مرتبط با امور اقتصادی، روسای اتاق های بازرگانی عمان (مسقط، مسندم، سحار، ...) و امارات (دبی ، رأس الخیمه و ...) برگزار گردد .در ادامه مدیرعامل شرکت شهرک های صنعتی استان هرمزگان گفت: کشور ایران سهم کمی از بازار جهانی را به خود اختصاص داده است و در این میان استان هرمزگان نیز نتوانسته است بازار هدف مناسبی برای کالاهای تولید خود بدست آورد؛ لذا با توجه به شرایط بوجود آمده می بایست تمامی دستگاهها از فعالین اقتصادی حمایت نمایند تا بتوانند با معرفی کالاهای تولید استان به خارج از کشور، ارزش افزوده عاید تولید کنندگان گردد.غلامپور افزود: جهت حمایت از واحدهای تحت پوشش خود کمک هزینه حضور در کشور عمان را به مبلغ ده میلیون ریال برای هر واحدهای صنعتی داخل و خارج از شهرک صنعتی استان را متقبل خواهیم شد.وی ادامه داد: واحدهای صنعتی مستقر در شهرک صنعتی جهت شرکت در نمایشگاه و دریافت غرفه ۵۰ درصد مبلغ هزینه غرفه را برای واحدهای صنعتی مستقر در شهرک صنعتی و ۱۰ درصد هزینه غرفه برای واحدهای صنعتی خارج از شهرک صنعتی را بعنوان مشوق حمایتی اعمال می شود.

مدیر کل استاندارد هرمزگان:

با تدوین استانداردهای ملی گامی مهم در راستای استاندارد سازی برداشته شده است

گروه اقتصادی: **عیسی باقرزاده مدیرکل استاندارد استان هرمزگان گفت : با تدوین استانداردهای ملی گامی مهم در راستای استاندارد سازی برداشته ایم .**

وی که نخستین جلسه کارگروه استاندارد سازی و ارتقاء کیفیت کالا و خدمات در استان هرمزگان سخن می گفت ، هدف از تشکیل این جلسه را بررسی راههای ارتقاء سطح کیفی کالاهای تولیدی استان و نظارت دقیق بر ارائه خدمات مطلوب و استاندارد به شهروندان عنوان کرد .

وی در ادامه به تشریح وظایف این اداره کل و همچنین به نقش موثر و سازنده استاندارد در اجرای سیاست های کلی نظام پرداخت .وی با تاکید بر دستور مقام معظم رهبری در بند ۲۴ سیاست های کلی اقتصاد مقاومتی مبنی بر افزایش پوشش استاندارد برای محصولات داخلی و ترویج آنها بر اهمیت مشارکت دستگاههای اجرایی در تدوین استانداردهای ملی پرداخت و افزود: ما بر اساس قانون عمل می کنیم و نظارت ما در جهت تامین سلامت آحاد جامعه است وانتظار داریم به گونه ای عمل شود که کالای بی کیفیت به دست مردم نرسد ومعتقدیم حمایت از تولید با کیفیت مهم است نه هر تولیدی زیرا که حقوق مصرف کننده حق الناس و تولید بی کیفیت اتلاف سرمایه های ملی است .

باقرزاده اضافه کرد: وظیفه ما صیانت از حقوق مردم و سرمایه های ملی است .وی ا براز امیدواری کرد با تشکیل این کارگروه و همکاری و همیاری و تعامل کلیه بخش ها و مسئولین گام مهمی در راستای استاندارد سازی کالا و خدمات در استان برداشته شود .

مسعود دالمن سرپرست معاونت هماهنگی امور عمرانی استانداری هرمزگان در ادامه ضمن تقدیر از اقدامات موثر اداره کل استاندارد هرمزگان در ارتقا سطح کیفی کالا و خدمات در استان خاطر نشان ساخت : شرایط استان هرمزگان منحصر به فرد است و استانداردسازی بومی خاص خود را می طلبد و هرچه به جلو می رویم باید الزامات استاندارد را بیش از پیش مورد توجه قرار دهیم .

در آینده ای نه چندان دور باید هر کالا و هر خدماتی که به مردم ارائه می شود مطابق با استاندارد باشد . وی از اقدامات اداره کل استاندارد هرمزگان در راستای استاندارد سازی مصالح ساختمانی تقدیر کرد و افزود :این تجربه باید برای دیگر کالاها و خدمات همچون گذشته تکرار شود و رسانه ها باید یاری گر اداره کل استاندارد در امر ترویج فرهنگ استاندارد به مردم و آشنایی آنان با الزامات استاندارد باشد .

دالمن گفت : مجمع امور صنفی ظرفیت بزرگی است که می تواند نقش بی بدیلی در کمک به اهداف استاندارد در استان و تامین سلامت جامعه داشته باشد .

وی هدف از تشکیل کارگروه سلامت و استاندارد را جامعه ای سالم و ایمن توصیف کرد و به مشارکت فعال ادارات عضو در این کارگروه تاکید کرد .

وی گفت:سالانه گزارشی از مشارکت ادارات به شورای برنامه ریزی استان اعلام می کنیم و اثرات و بازخوردهای عملکرد کارگروه را با شاخص و رقم می سنجیم تا بتوانیم سطح ارتقاء ایمنی و سلامت را در جامعه بالا ببریم .

هرچه در این مسیر هدفمند تر ، فعالتر باشیم به اهداف اصلی مان که خدمت رسانی صحیح به مردم و رضایت آنان است نزدیک شده ایم .

در پایان این جلسه ، مصوب شد کلیه دستگاههای اجرایی در تدوین استانداردهای ملی مشارکت داشته باشند . و رابط خود را در این زمینه به اداره کل استاندارد معرفی نمایند . همچنین صدور پروانه بهره برداری شهر بازی ها پس از اخذ مجوز از اداره کل استاندارد هرمزگان از سوی شهرداری ها صادر شود .

سازمان صنعت و معدن و تجارت صدور پروانه بهره برداری واحدهای تولیدی را برای تولیدکنندگان منوط به اخذ مجوز از اداره کل استاندارد هرمزگان نماید.

مدیر جذب سرمایه گذاری سازمان منطقه آزاد قشم خبر داد:

سرمایه گذاری اروپایی ها در قشم

گروه اقتصادی: **مدیر جذب سرمایه گذاری سازمان منطقه آزاد قشم گفت: سرمایه گذارانی از کشورهای فرانسه، ایتالیا، اسپانیا و آلمان برای همکاری گسترده و سرمایه گذاری در حوزه های مختلف وارد این جزیره شده اند.**علی فرمانی افزود: این سرمایه گذاری ها در بخش های شیلات، هتل داری، تفریحات آبی، کشتی های تفریحی و توسعه کمپینگ های گردشگری حرفه ای انجام می شود.مدیر جذب سرمایه گذاری سازمان منطقه آزاد قشم گفت: توسعه شیلات، بنادر و خدمات رفاهی به مسافران و گردشگران از اولویت های اصلی جذب سرمایه گذاران در این جزیره است و بی شک با اجرایی شدن برجام و از میان رفتن محدودیت های بین المللی، فرایند جذب سرمایه گذار در این بخش ها شتاب بیشتری می گیرد.وی اضافه کرد: در این شرایط می توان از فضای تعامل گسترده با جهان به نحو مطلوبی بهره برد و با استفاده از توان سرمایه گذاران داخلی و خارجی برای توسعه هر چه بیشتر قشم اقدام کرد.فرمانی اظهار کرد: با توجه به منویات رهبر معظم انقلاب در خصوص توسعه شیلات و ظرفیت های عظیم قشم در این حوزه، بستر مورد نیاز در این زمینه فراهم شده است و توسعه این بخش در دستور کار سازمان منطقه آزاد قشم قرار دارد.

مدیر جذب سرمایه گذاری سازمان منطقه آزاد قشم با بیان اینکه افزایش رفاه اجتماعی یکی از مولفه های شتاب گیری فرایند توسعه جزیره است، اضافه کرد: در این چارچوب توسعه بیمارستان و مراکز درمانی، فضاهای ارتباطی و جاده ها، ساماندهی مکان های تفریحی شهری و ایجاد کمپینگ و فضاهای گردشگری در اولویت برنامه های سازمان منطقه آزاد قشم قرار گرفته است و از جمله مواردی است که می تواند به رونق هر چه بیشتر سرمایه گذاری در این جزیره منجر شود.وی بررسی دقیق و کارشناسی از سرمایه گذاران به منظور تائید صلاحیت فنی، حقوقی و مالی را از جمله ملاک های ۰ اصلی جذب سرمایه گذار جدید در این منطقه اعلام کرد و گفت: در بررسی های اخیر تلاش می شود به سرمایه گذارانی مجوز ارایه شود که واجد شرایط یاد شده باشند.فرمانی گفت: با تشکیل کمیته نفت، گاز و انرژی، تمامی درخواست ها در این حوزه ها مورد ارزیابی دقیق قرار می گیرد و ضمن بررسی مجوزهای صادره شده تاکنون، مجوز سرمایه گذارانی که شرایط یاد شده را نداشته باشند، لغو شده است.وی تاکید کرد: با بررسی های کارشناسی، دیگر شاهد ورود سرمایه گذاران بدون پشتوانه نخواهیم بود و از این پس، آغاز هر طرحی، نوید بخش تولید، اشتغالزایی و توسعه اقتصادی در جزیره می شود.

میـــــــــز خبر

رونق روز افزون به بندرلنگه باز می گردد

مدیر اداره بنادر و دریانوردی بندرلنگه با اشاره به آغاز فصل جدید فعالیت های کانتینری در بندرهای غرب استان، گفت: در همین راستا نخستین محموله کانتینری ترانشیپی به بندرلنگه رسیده است. محمود صابری اظهار داشت: این محموله شامل ۱۷ تی ای یو کانتینر می باشد که با لندینگ کرافت «پاسارگاد ۱۴» از بندر شهید رجایی ترانشیپ شده است.وی افزود: این کانتینرها در مجموع حاوی ۳۰۸ تن انواع لوازم یدکی خودرو و قطعات جانبی ماشین آلات سبک و سنگین است .صابری خاطرنشان کرد: بر اساس سیاست های ابلاغی سازمان بنادر در راستای توسعه فعالیت های این بندر، شیوه و نوع حمل کالا مورد توجه می باشد و از همین رو کانتینری کردن روند تخلیه و بارگیری یکی از برنامه های بندر لنگه در فعالیت های آینده است.لازم به ذکر است، به انتقال کالا از یک کشتی بزرگ به یک کشتی کوچکتر در بین بنادر و جزایر ترانشیپ گفته می شود.بندر لنگه به عنوان اصلی ترین بندر غرب هرمزگان افزون بر ترانزیت کالا، فعالیت های صادراتی، وارداتی و کاپوتاژ را نیز پشتیبانی می کند.

جمع آوری سم فروشان دوره گرد هرمزگان

رئیس سازمان جهاد کشاورزی هرمزگان گفت: هرساله افرادی در گوشه و کنار شهرهای استان اقدام به فروش نهال های میوه وسموم غیر مجازبه کشاورزان می کنند و باید این افراد جمع آوری شوند.

ناصر حیدری پوری افزود: عمده نهال ها از جهرم ، داراب وجیرفت توسط افراد سودجو وارد استان می شوند.وی با اشاره به اینکه یکی از رسالت های مهم سازمان جهاد کشاورزی تامین امنیت غذایی کشور می باشد اظهارداشت : ورود نهال مرکبات آلوده ،میوه های قاچاق وسموم غیر مجاز باعث می شود که تولید محصول سالم به خوبی انجام نشود. ساحل بندر لنگه، سورو بندرعباس، گچین و بستانو از مهمترین مبادی غیر قانونی ورود میوه به استان هستند بطوری که از این مبادی میوه های قاچاق وآلوده زیادی وارد هرمزگان می شود.

وی با بیان اینکه بر اساس قانون، محصول موز، نارگیل، آناناس و آواکادو مجوز واردات را دارند، تاکید کرد: باید با برنامه ریزی کارشناسی شده از میوه فروش های سطح شهربندرعباس بازدید شود وافرادی که میوه های قاچاق عرضه می کنند ابتدا موارد قانونی به آنها تذکر داده شود ودر بازدید های بعدی درصورت رعایت نکردن موارد تذ کرداده شده، طبق قانون با آنها برخورد شود.حیدری پوری دربخش از سخنان خود با اشاره به تغییر کاربری اراضی توسط افراد سودجو گفت : مراکز جهاد کشاورزی در استان باید نسبت به قانون حفظ نباتات و کاربری اراضی کشاورزی بیش از پیش حساس باشند. هدف عمده سازمان جهاد کشاورزی تامین امنیت غذایی از طریق حوزه های شیلات، دام و طیور، زراعت وباغبانی است و این امر درسایه همدلی و کار جمعی محقق می شود.

آگهی موضوع ماده ۳ قانون وماده ۱۲ آیین نامه قانون تعیین وتکلیف وضعیت ثبتی اراضی و ساختمانهای فاقد سند رسمی

برابر آراء صادره هیات موضوع قانون تعیین وتکلیف وضعیت ثبتی اراضی وساختماهای فاقد سند رسمی مستقر در واحد ثبتی میناب تصرفات مالکانه وبلامعارض متقاضیان محرز گردیده است لذا مشخصات متقاضیان و املاک مورد تقاضا به شرح زیر به منظور اطلاع عموم در دو نوبت به فاصله ۱۵ روز آگهی می شود در صورتی که اشخاص نسبت به صدور سند مالکیت متقاضیان اعتراضی داشته باشند می توانند از تاریخ انتشار اولین آگهی به مدت دوماه اعتراض خود را به اداره ثبت اسناد و املاک محل تسلیم و پس از اخذ رسید ظرف مدت یک ماه از تاریخ تسلیم اعتراض دادخواست خود را به مرجع قضائی تقدیم نمایند.

الف: قطعه ۱ بخش ۴

۱- آقای نوروز مکی نصیرائی فرزند مکی به شماره شناسنامه ۸۰۱ صادره از میناب وبه شماره ملی ۳۴۲۰۷۹۲۶۳۸ و به شماره رای ۱۳۹۴۶۰۳۲۳۰۵۷۰۰۱۱۷۱ در ششدانگ یک باب مغازه به مساحت ۳۳/۴۰ مترمربع کل پلاک ۷۸- اصلی قطعه ۱ بخش ۴ واقع در بازار خریداری مع الواسطه از مالک رسمی آقای محمد نور آذری و سید شرف الدین حسینی

۲-خانم مریم حیدری نسب سرمستی فرزند کیدی به شماره شناسنامه ۱۳۰۰ صادره از میناب وبه شماره ملی ۳۴۲۰۹۴۸۴۰۹ و به شماره رای ۱۳۹۴۶۰۳۲۳۰۵۷۰۰۱۵۰۲ در ششدانگ یکبابخانه به مساحت ۲۲۲/۰۸ مترمربع قسمتی از پلاک یک فرعی ۵۱۶- اصلی قطعه ۱ بخش ۴ واقع در بلوار ساحلی کوچه۱۰ روبرو بازار هزاره خریداری مع الواسطه از مالک رسمی آقای غلامرضا انصاری شهواری

۳-آقای امیر صالحی دومشهری فرزند غلام به شماره شناسنامه ۱۴۰۰ صادره از میناب وبه شماره ملی ۳۴۲۰۴۴۳۰۰۵و به شماره رای ۱۳۹۴۶۰۳۲۳۰۵۷۰۰۱۵۹۶ در ششدانگ یکبخانه به مساحت ۱۲۶/۹۱ مترمربع قسمتی از پلاک ۸۶۹- اصلی قطعه ۱ بخش ۴ واقع در بلوار ابن سینا خریداری مع الواسطه از مالک رسمی سید مهدی مکیان

۴-آقای محمد اسلامی نخل ابراهیمی فرزند صادق به شماره شناسنامه ۸۸۰ صادره از میناب و به شماره ملی ۳۴۲۱۱۶۷۲۸۱ و به شماره رای ۱۳۹۴۶۰۳۲۳۰۵۷۰۰۲۰۸۶ در ششدانگ یکباخانه ساختمان به مساحت ۴۶۹/۲۸ مترمربع قسمتی از پلاک ۹۶۲ و۹۶۱- اصلی قطعه ۱ بخش ۴ واقع در خیابان ۱۵ خرداد جنب درمانگاه خریداری مع الواسطه از مالک رسمی آقای سید احمد بنادری

۵-آقای یوسف نگاهبانی فرزند محمد به شماره شناسنامه ۱۷۸ صادره از میناب وبه شماره ملی ۳۴۲۰۵۸۸۵۷۷ و به شماره رای ۱۳۹۴۶۰۳۲۳۰۵۷۰۰۲۰۷۳ در ششدانگ یک باب ساختمان به مساحت ۳۴۹/۵۲ مترمربع قسمتی از پلاک ۹۶۱و۹۶۲- اصلی قطعه ۱ بخش ۴ واقع در خیابان ۱۵ خرداد جنب اداره صنف ومدرسه راهنمایی شاهد خریداری مع الواسطه از مالک رسمی سید احمد بنادری

۶-آقای غلام برگه فرزند درویش به شماره شناسنامه ۹۳۸۵ صادره از میناب وبه شماره ملی ۳۴۲۰۰۹۳۸۹۶ و به شماره رای۱۳۹۴۶۰۳۲۳۰۵۷۰۰۲۰۹۲ در ششدانگ یک باب خانه به مساحت ۲۸۸/۸۶ مترمربع قسمتی از پلاک۹۹۲ الی ۹۹۹ و ۱۰۰۷ و۱۰۰۹- اصلی قطعه ۱ بخش ۴ واقع در خیابان بهشت زهرا- جنب زیارت امام موسی کاظم(ع) خریداری مع الواسطه از مالک رسمی غلام علی جعفری بحرینی

ب: قطعه ۲ بخش ۴

۷- آقای موسی رئیسی ماکیانی فرزند رضا به شماره شناسنامه ۴۸۳۸ صادره از بندرعباس وبه شماره ملی ۳۳۹۲۶۷۰۳۹۱ و به شماره رای ۱۳۹۴۶۰۳۲۳۰۵۷۰۰۱۰۳۸ در ششدانگ یک باب خانه به مساحت ۲۷۳/۲۴مترمربع قسمتی ازپلاک ۵ فرعی از۱۰۴۹- اصلی قطعه ۲ بخش ۴ واقع در میناب ولیعصر کوچه ۶۲ خریداری مع الواسطه از مالک رسمی مشاعی آقایان میرهاشم ومیرعبداله وخانم فاطمه همگی شمس

۸- آقای حسین زاهدی دهوئی فرزند دادی به شماره شناسنامه ۱۳۶ صادره از میناب وبه شماره ملی ۳۴۲۰۸۵۴۷۷۳ و به شماره رای ۱۳۹۴۶۰۳۲۳۰۵۷۰۰۲۰۹۳ در ششدانگ یک باب کارگاه آهن آلات ساختمانی به مساحت ۹۱۱/۳۴ مترمربع قسمتی از پلاک ۵ فرعی از ۱۰۴۹- اصلی قطعه ۲ بخش ۴ واقع در بلوار ولیعصر جنب شرکت تعاونی مسافربری شماره یک خریداری مع الواسطه از مالک رسمی مشاعی میرهاشم ومیرعبداله وفاطمه همگی شمس

۹- خانم آمنه زاهدی دهوئی فرزند عباس به شماره شناسنامه ۱ صادره از میناب وبه شماره ملی ۳۴۲۱۹۷۲۱۵۱ و به شماره رای ۱۳۹۴۶۰۳۲۳۰۵۷۰۰۰۶۲۲ در ششدانگ یک باب ساختمان تجاری مسکونی به مساحت ۲۸۴/۶۲ مترمربع قسمتی از پلاک ۵ فرعی از ۱۰۴۹- اصلی قطعه ۲ بخش ۴ واقع در بلوار ولیعصر- روبروی اداره امور آب خریداری مع الواسطه از مالک رسمی مشاعی میرعبداله ومیرهاشم وخانم فاطمه شهرت همگی شمس

۱۰- نیروی انتظامی جمهوری اسلامی ایران وبه شماره رای ۱۳۹۴۶۰۳۲۳۰۵۷۰۰۱۴۹۱ در ششدانگ یک باب ساختمان به مساحت ۱۰۸۹/۱۷ مترمربع قسمتی از پلاک ۵ فرعی از ۱۰۴۹- اصلی قطعه ۲ بخش ۴ واقع در بلوار ولیعصر جاده سد محل ساختمان یگان امداد خریداری مع الواسطه از مالک رسمی مشاعی میرهاشم و میرعبداله وخانم فاطمه شمس

۱۱-خانم رقیه ذاکری فرزند حسن به شماره شناسنامه ۲۶۲ صادره از میناب و به شماره ملی ۳۴۲۰۶۸۰۴۵۷ و به شماره رای ۱۳۹۴۶۰۳۲۳۰۵۷۰۰۱۶۹۸ در ششدانگ یک باب خانه به مساحت ۲۵۵/۷۴ مترمربع قسمتی از پلاک۱۳۲ فرعی از ۱۰۵۴-اصلی قطعه ۲ بخش ۴ واقع در بلوار خلیج فارس پشته شهوار جنب مسجد سید الشهدا خریداری مع الواسطه از مالک رسمی آقای محمدعلی قصمی شهواری

۱۲- آقای هاشم ذاکری فرزند حسن به شماره شناسنامه ۱ صادره از میناب و به شماره ملی ۳۴۲۱۹۶۵۱۰۲ وبه شماره رای ۱۳۹۴۶۰۳۲۳۰۵۷۰۰۱۶۹۷ در ششدانگ یک باب خانه به مساحت ۷۹/۶۵ مترمربع قسمتی از پلاک ۱۳۲ فرعی از ۱۰۵۴- اصلی قطعه ۲ بخش ۴ واقع در بلوار خلیج فارس پشته شهوار جنب مسجد سید الشهدا خریداری مع الواسطه از مالک رسمی ورثه محمدعلی قصمی شهواری

ج: قطعه ۱ بخش۵

۱۳- آقای موسی ابراهیمی فرزند محمد به شماره شناسنامه ۱۱۹ صادره از جاسک وبه شماره ملی ۵۸۶۹۷۴۲۵۲۸ و به شماره رای ۱۳۹۴۶۰۳۲۳۰۵۷۰۰۲۱۴۲ در ششدانگ یک بابخانه به مساحت ۲۲۴/۵۰ مترمربع قسمتی از پلاک یک- اصلی قطعه ۱ بخش ۵ واقع در شیخ آباد پشت اداره راه وترابری زیر کانال خریداری مع الواسطه از مالک رسمی آقای غلام حق دان

۱۴-آقای احمد هاشمی پور فرزند عباس به شماره شناسنامه ۱۶۲۳ صادره از میناب وبه شماره ملی ۳۴۲۰۸۲۷۳۰۱ و به شماره رای۱۳۹۴۶۰۳۲۳۰۵۷۰۰۱۷۰۰ در ششدانگ یک باب ساختمان به مساحت ۴۷۴/۹۶ مترمربع قسمتی از پلاک یک- اصلی قطعه ۱ بخش ۵ واقع در شیخ آباد ۴۴ خریداری مع الواسطه از مالک رسمی خانم فاطمه شیخ آبادی

۱۵- آقای علیرضا میر بیگی درخانه فرزند عیسی به شماره شناسنامه ۲۵۱ صادره از میناب وبه شماره ملی ۳۴۲۱۸۵۳۸۳۵ و به شماره رای ۱۳۹۴۶۰۳۲۳۰۵۷۰۰۱۹۴۸ در ششدانگ یک باب خانه به مساحت ۳۰۴/۲۴مترمربع قسمتی از پلاک یک- اصلی قطعه ۱ بخش ۵ واقع در زرکی شیخ آباد خریداری مع الواسطه از مالک رسمی آقای علی شیخ آبادی فرزند احمد

۱۶- آقای غلام زارعی فرزند نوک آمد به شماره شناسنامه ۱۰۶۱ صادره از سندرک وبه شماره ملی ۳۴۲۱۶۹۵۰۹۱ و به شماره رای ۱۳۹۴۶۰۳۲۳۰۵۷۰۰۱۹۵۲ در ششدانگ یک باب خانه قطعه یکم به مساحت ۱۶۷/۵۹ مترمربع قسمتی از پلاک یک- اصلی قطعه ۱ بخش ۵ واقع در بلوار امام کوچه۳۶ خریداری مع الواسطه از مالک رسمی آقای علی پانید

۱۷- آقای سلمان جنگی پور فرزند چملک به شماره شناسنامه ۵۸۶۰۰۵۶۴۹۴ صادره از جاسک و به شماره ملی ۵۸۶۰۰۵۶۴۹۴ و به شماره رای ۱۳۹۴۶۰۳۲۳۰۵۷۰۰۰۹۸۳ در ششدانگ یک بابخانه به مساحت ۱۹۴/۳۵ مترمربع قسمتی از پلاک ۵۶- اصلی قطعه ۱ بخش ۵ واقع در شیخ آباد - کوچه کبابی شهرقشنگ خریداری مع الواسطه از مالک رسمی مشاعی آقایان سیدجواد مورخ وغلامحسین خلیلی و غلامحسین جمشیدی

۱۸- آقای حسن نمردی زاده فرزند نادر به شماره شناسنامه ۱۷۹۹۰ صادره از میناب وبه شماره ملی ۳۴۲۰۱۷۹۶۶۹ و به شماره رای ۱۳۹۴۶۰۳۲۳۰۵۷۰۰۱۴۹۷ در ششدانگ یکبابخانه به مساحت ۵۱۵/۲۹مترمربع قسمتی از پلاک۵۷- اصلی قطعه ۱ بخش۵ واقع در بلوار امام کوچه کبابی شهر قشنگ خریداری مع الواسطه از مالک رسمی مشاعی آقای غلامحسین جمشیدی

۱۹- آقای اسحق پیک پور فرزند حسن به شماره شناسنامه ۱۱۷ صادره از جاسک وبه شماره ملی ۵۸۶۹۹۴۳۱۴۰ و به شماره رای ۱۳۹۴۶۰۳۲۳۰۵۷۰۰۱۰۳۷ در ششدانگ یک باب خانه به مساحت ۲۷۴/۲۰ مترمربع قسمتی از پلاک۷۷- اصلی قطعه ۱ بخش ۵ واقع در محله شنبه چالاکی خریداری مع الواسطه از مالک رسمی محمود قاسمی

۲۰- آقای دادخدا رنجبر میناب فرزندنظر دادخدا به شماره شناسنامه ۹۱۰۰ صادره ازمیناب وبه شماره ملی ۳۴۲۰۰۹۱۰۴۴ و به شماره رای ۱۳۹۴۶۰۳۲۳۰۵۷۰۰۱۰۱۵ در ششدانگ یک باب خانه مخروبه به مساحت ۲۴۹/۰۶مترمربع قسمتی از پلاک ۱۱۲ و۱۱۳ - اصلی قطعه ۱ بخش ۵ واقع درشیخ آباد انتقال از طریق تقسیم ماترک مالک رسمی آقای نظر رنجبر

۲۱- آقای عباس زارعی نجات فرزند غلامشاه به شماره شناسنامه ۳۱۳ صادره از میناب وبه شماره ملی ۳۴۲۲۲۰۸۳۰۵ و به شماره رای۱۳۹۴۶۰۳۲۳۰۵۷۰۰۲۰۸۹ در ششدانگ یکبابخانه به مساحت ۲۴۰مترمربع قسمتی از پلاک ۱۵۵- اصلی قطعه ۱ بخش ۵ واقع در محله سلیمانی جنب کارگاه بلوک زنی اغراب خریداری مع الواسطه از مالک رسمی سید محمد شرف بنادری

۲۲- آقای حبیب درانی فرزند حسین به شماره شناسنامه ۳۴۶۰۰۰۹۸۷۱ صادره از جاسک وبه شماره ملی ۳۴۶۰۰۰۹۸۷۱ و به شماره رای ۱۳۹۴۶۰۳۲۳۰۵۷۰۰۱۶۹۹ در ششدانگ یکباب خانه به مساحت ۲۶۳/۲۸ مترمربع قسمتی از پلاک ۵۷۰- اصلی قطعه ۱ بخش ۵ واقع در کریم آباد پشت هنرستان دکتر حسابی خریداری مع الواسطه از مالک رسمی آقای عبدالکریم احمدی

۲۳-خانم فروزان اندام محمدی فرزندعلی به شماره شناسنامه ۳۴۱۰۶۸۶۰۲۹ صادره از میناب وبه شماره ملی ۳۴۱۰۶۸۶۰۲۹ و به شماره رای ۱۳۹۴۶۰۳۲